

Por un Desarrollo Integral

ASOCIACIÓN PARA LA  
EDUCACIÓN Y EL DESARROLLO

# MEMORIA DE LABORES 2022

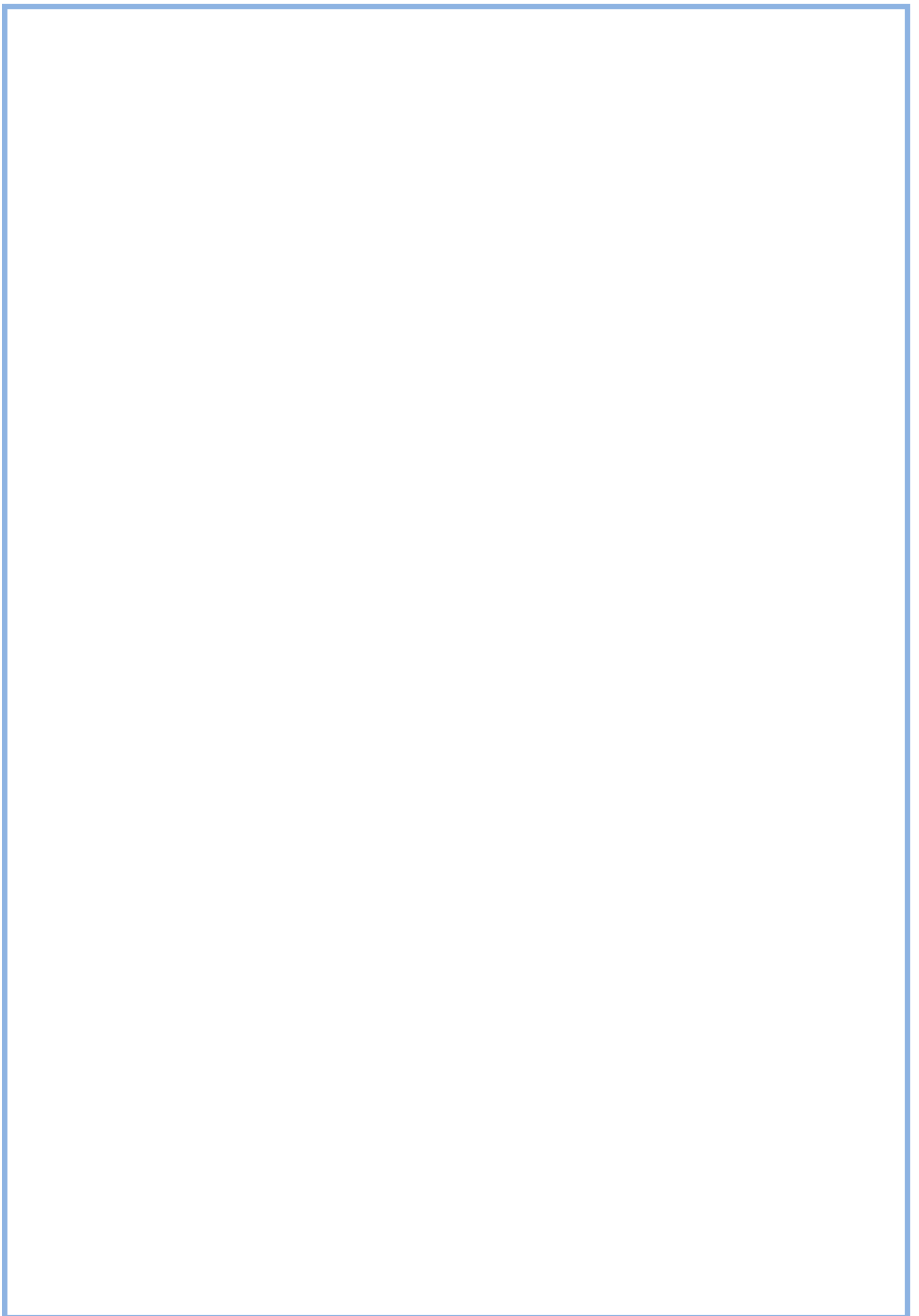



## **PRESENTACIÓN**

---

---

La Asociación para la Educación y el Desarrollo – ASEDE –, en su afán de seguir colaborando con las comunidades excluidas y marginadas de las áreas rurales guatemaltecas, principalmente ubicadas en los municipios de Chisec, Cobán, San Pedro Carchá, del departamento de Alta Verapaz; Santa Bárbara, Aguacatán, Chiantla, San Ildefonso Ixtahuacán y Malacatancito, del departamento de Huehuetenango; Jocotán y Camotán, del departamento de Chiquimula; Conguaco, Moyuta y Pasaco, del departamento de Jutiapa; que a su vez son comunidades emprendedoras, en donde día se busca mejorar las condiciones de vida, con inquietudes de cambio para encontrar nuevas alternativas.

El plan estratégico de ASEDE plantea como fin último, “apoyar acciones de solución de las comunidades, que mejoren las condiciones de vida digna de las familias y privilegien procesos de desarrollo comunitario, en donde la organización comunitaria sea la garante de la implementación, como un proceso de aprendizaje y crecimiento conjunto.

ASEDE y los liderazgos comunitarios realizarán procesos de negociación e incidencia para fortalecer las instituciones de gobierno central y municipal, que apoyen el desarrollo rural.

Este documento presenta las principales acciones y procesos realizados en el año 2022.

**ASEDE**

## DESCRIPCIÓN DE LO QUE SOMOS

---

**ASEDE** es una organización conformada por profesionales universitarios y promotores sociales, que junto a cooperantes solidarios estamos comprometidos con el desarrollo de las comunidades rurales.



**ASEDE** es una Asociación No Gubernamental – ONG –, conformada por profesionales con deseos de prestar apoyo solidario a las comunidades excluidas y marginadas de Guatemala, es una organización de naturaleza civil, no lucrativa, ajena a toda clase de intereses y fines político-partidistas y religiosos. Cuenta con su personería jurídica, reconocida por el Estado de Guatemala, según Acuerdo Gubernativo 644-90, del 13 de junio de 1,990.



## **VISIÓN**

Creemos en un modelo de desarrollo sostenible, con justicia social y un enfoque de derechos priorizando la vida, seguridad alimentaria, equidad entre los géneros inclusión y protección a la Madre Tierra.

## **MISIÓN**

ASEDE es una organización especializada en dar apoyo técnico a comunidades rurales, para fortalecer capacidades de organización y liderazgo para el ejercicio pleno de sus derechos y una vida digna.

## **PRINCIPIOS**

- La Persona como lo más importante de nuestro trabajo.
- La Unidad en la búsqueda del bien común.
- La organización como un instrumento de cambio.
- Favorecer a los más pobres, marginados y excluidos.
- Luchar para erradicar la violencia de género.
- Promover la justicia social.
- Combatir la discriminación y el racismo.
- Reconocimiento a la diversidad cultural y étnica.
- Promover la convivencia del ser humano con la naturaleza.

## **VALORES**

- Solidaridad, complementariedad y respeto mutuo
- Tolerancia y confianza
- Responsabilidad en nuestro trabajo
- Honestidad y transparencia
- Dignidad y Complementariedad.



# PLANTEAMIENTO ESTRATÉGICO

## OBJETIVOS ESTRATÉGICOS

- Apoyar el funcionamiento del liderazgo comunitario desde el fortalecimiento de la organización y sus capacidades, para realizar procesos de desarrollo, vinculados a la seguridad alimentaria y producción alternativa.
- Potenciar la participación plena y liderazgo de mujeres, en espacios de decisión para que la toma de decisiones para su desarrollo, que les garantice el acceso y control a sus recursos.
- Fortalecer las capacidades del de liderazgo comunitario para la gestión de su desarrollo en las instancias de decisión, junto a las autoridades responsables en lo local y nacional.
- Incidir en el incremento de la cobertura de los sistemas de reducción de riesgo de desastres, para atender las vulnerabilidades comunitarias ante las multi amenazas y evitar las crisis humanitarias, fortaleciendo la resiliencia.
- Apoyar para mejorar la cobertura de educación pública gratuita, incrementar el nivel académico y las capacidades de personas en oficios laborales para incorporarse en el mercado.
- Fortalecer continuamente las capacidades técnicas y políticas del personal de ASEDE, para tener equipos eficientes.

## EJES DE TRABAJO

Para poder desarrollar esta estrategia se crean 5 ejes o áreas de trabajo:

Eje de Seguridad Alimentaria. Visto como la base fundamental del trabajo de ASEDE, que da acceso, disponibilidad y consumo de calidad en base a las necesidades familiares y comunitarias, propiciando alimento suficiente, adecuado y pertinente, en base a producción agroecológica y con recursos nativos o tradicionales, con rescate de germoplasma y el derecho de propiedad comunitaria, el resto de productos pueden generar excedentes que permitan reactivar el mercado local y generar ingresos para satisfacer otras necesidades.

Eje de equidad para la mujer. Visto como un esfuerzo conjunto entre mujeres, con sus capacidades y conocimientos, para participar efectivamente con propuestas desde su visión, en las instancias de decisión del desarrollo de su comunidad, el municipio y país. El componente principal para lograr que se tengan lideresas actuando como sujetas sociales, será la erradicación de la violencia de género.

Eje de Gestión de Riesgos y Cambio Climático. Visto como la necesidad de atender las multiamenazas de cada familia y comunidad, que es provocada por la exposición y vulnerabilidad que incrementa los riesgos

comunitarios, para ser impactados por desastres continuos, de baja y alta intensidad, pero que además se agudizan por los efectos del cambio climático.

Eje de Educación. Visto como un proceso de apoyo al incremento del nivel académico y la profesionalización de las beneficiarias/os, por medio de procesos educativos formales y a distancia desde la educación primaria hasta universitaria.

Eje de Fortalecimiento Municipal. Visto como el apoyo al fortalecimiento de las instituciones del Estado, tanto con sus autoridades municipales como departamentales (sujetos de obligación) y las estructuras comunitarias por derecho ancestral y por delegación.

## **EJES TRANSVERSALES**

Interculturalidad. ASEDE trabaja en su mayoría con población Indígena Maya, todas nuestras acciones, planes y programas toman en cuenta la cosmovisión maya para concebir la vida, la relación con sus semejantes,



la complementariedad, la forma de decidir y la relación con la madre tierra como parte de sus procesos. Además, facilitará y apoyará procesos organizativos para incidir en leyes, planes, programas y políticas que sean incluyentes y sin racismo.

Respeto a la Madre Tierra. ASEDE considera que la sostenibilidad de los procesos está relacionada con el respeto a la Madre Tierra y la preservación de los recursos naturales, priorizando el agua, los bosques, suelo, flora y fauna.

## PROYECTOS EJECUTADOS

### Nombre del proyecto:

“Atención Humanitaria por inseguridad alimentaria en Centroamérica”

**Comunidades:** Caseríos Piache, Pino Solo, Piedras Negras, del municipio de Malacatancito, Huehuetenango.

**Población atendida:** 1,500 familias

**Monto Ejecutado:** €147,615.04

**Financiado por:** Fundación Conrad N. Hilton

**Descripción:** Se mejoró las condiciones de seguridad alimentaria y nutricional de 1,500 familias afectadas por la sequía prolongada en 3 comunidades rurales de Huehuetenango.

#### Logros:

- Apoyo a la seguridad alimentaria con 1,500 paquetes de alimentos. Charlas de agua, saneamiento e higiene en las viviendas y entrega de Kits de higiene familiar y para la mujer.
- Acompañamiento a 1,000 familias que desarrollaron acciones de producción agroecológica y cosecha de agua de lluvia.
- Intercambio de experiencias entre mujeres para la recuperación de la semilla criolla y métodos ancestrales de manejo de suelo y protección ambiental.

**Fecha:** julio 2022 a febrero 2023





## Nombre del proyecto:

“Respuesta Emergencia Generada por Tormenta Tropical Celia en los Departamentos de Guatemala, Alta Verapaz, Quiché e Izabal ”

**Comunidades:** Las Pavas, Seraxquen, Mercedes II, Isla del Remolino, municipio, San Jorge la Unión, Santa Marta Salinas, Senuhá, departamento de Alta Verapaz.

**Población atendida:** 371 familias de 7 comunidades.

**Monto Ejecutado:** €262,044.20

**Financiado por:** Fundación Conrad N. Hilton

**Descripción:** Respuesta con ayuda humanitaria equitativa, digna y pertinente para 371 familias afectadas por la tormenta tropical Celia, en 4 comunidades de Chisec y 3 de Cobán, con apoyo a la salud, seguridad alimentaria,

### Resultados:

- Fortalecidas la organización y capacidades de 7 COLRED.
- Implementación un plan comunitario de respuesta.
- Rehabilitación de 371 viviendas, pozos y depósitos de agua.
- Mejorada la salud básica y nutricional de la población afectada, con charlas de promoción de la higiene y atención psicosocial, entrega de kits de higiene, para la mujer y bioseguridad.
- Recuperados medios de vida con granjas y huertos familiares.

**Fecha:** 23 septiembre al 6 de diciembre de 2022



## Nombre del proyecto:

“Atención humanitaria por afectaciones del huracán y tormenta tropical Julia en Centroamérica”

**Comunidades:** Sehubub, Camposanto I, Tierra Blanca Sebol, Tierra Blanca Chixoy en el departamento de Alta Verapaz.

**Población atendida:** 155 familias

**Monto Ejecutado:** €107,796.31

**Financiado por:** Fundación Bill & Melinda Gates

**Descripción:** Respuesta humanitaria a 155 familias afectadas por la tormenta tropical Julia, por medio de fortalecimiento de las COLRED, charlas de preparación ante desastres, violencia basada en género, promoción de saneamiento e higiene, planes de respuesta, mejora de la salud y rehabilitación de hogares inundados.

### Resultados:

Distribución a 155 familias de 4 comunidades de Chisec, Alta Verapaz, por medio de 155 kits familiares de higiene, protección y bioseguridad familiar

Distribución de 155 Paquetes de alimentos

Distribución de 155 Kits de higiene para mujeres/familia

Distribución de 4 Kits de rehabilitación y limpieza para el hogar.

Difusión de Mensajes Claves

Jornadas de violencia de género, atención psicosocial y saneamiento básico del hogar.

**Fecha:** 25 noviembre 2022 al 30 marzo 2023



## Nombre del proyecto:

“Atención humanitaria por afectaciones del huracán y tormenta tropical Julia en Centroamérica”

**Comunidades:** San Francisco, Chinasajal Chibut, Camposanto I, Tierra Blanca Sebol I, Tierra Blanca Chixoy en los municipios de Chisec y Cobán de Alta Verapaz. Agua Blanca, Cementerio, Mixlaj Chiquito, Jalín Marcos, Tzapocolaj, Cristo Rey, El Rancho en el municipio de Chiantla, Huehuetenango

**Población atendida:** 600 familias de 8 comunidades

**Monto Ejecutado:** €175,168.60

**Financiado por:** Fundación Conrad N. Hilton

**Descripción:** Respuesta humanitaria a 600 familias afectadas por la tormenta tropical Julia, ubicadas en 2 comunidades de Chisec, Alta Verapaz y 6 de Chiantla, Huehuetenango, por medio de fortalecimiento de las COLRED, charlas de preparación ante desastres, violencia basada en género, promoción de saneamiento e higiene, planes de respuesta, mejora de la salud y rehabilitación de hogares inundados.

### Resultados:

- Distribución a 600 familias de 4 comunidades de Chisec, Alta Verapaz, de 600 kits familiares de higiene, protección y bioseguridad familiar, 600 Paquetes de alimentos, 600 Kits de higiene para mujeres/familia, 8 Kits de rehabilitación y limpieza para el hogar.
- Jornadas de violencia de género, atención psicosocial y saneamiento básico del hogar

**Fecha:** 25 de noviembre 2022 al 30 de marzo 2023



## **Nombre del proyecto:**

**Respuesta humanitaria a los impactos de los desastres acumulativos en la SAN de Centroamérica y mejorar la preparación ante desastres en Guatemala."**

**Comunidades:** 8 comunidades de Huehuetenango

**Población atendida:**

**Monto Ejecutado:** €119,958.81

**Financiado por:** ECHO por medio de OXFAM INTERMON

**Descripción:** Apoyo a la selección de familias con personas con desnutrición aguda en 8 comunidades, para la rehabilitación por medio de transferencias monetarias, distribución de alimentos complementarios a menores de 5 años y madres embarazadas o personas con discapacidad.

### **Resultados:**

- Selección, validación y registro de 690 familias en 8 comunidades y rehabilitación de 190 menores con DA.
- Entrega de 690 Transferencias efectivo a madres de familia.
- Distribución de alimentos complementarios 350 personas con INSAN (niños menores de cinco años y mujeres embarazadas y/o lactantes en hogares).
- Charlas de alimentación adecuada, protocolos para prevención de COVID, saneamiento e higiene en hogares.
- Implementación de un sistema de resguardo y protección y un protocolo para la gestión segura de la información
- Fortalecimiento de capacidades de personal de salud para el seguimiento antropométrico.

**Fecha:** 1 abril 2021 al 28 febrero 2022



## Nombre del proyecto:

“Respuesta humanitaria a la acumulación del impacto de desastres y mejora de atención por aumento de la migración en puntos fronterizos en Centroamérica”

**Comunidades:** Puntos Fronterizos Pedro de Alvarado/Moyuta, Jalpatagua/Valle Nuevo, San Cristóbal/Atescatempa, La Mesilla/La Democracia, Gracias a Dios/Nentón, Ayutla/ San Marcos y el Carmen/Malacatán.

**Población atendida:** 2,000 personas

**Monto Ejecutado:** € 117,702.69

**Financiado por:** ECHO por medio de OXFAM INTERMON

**Descripción:** Apoyo a la organización para mejorar la atención humanitaria de la población migrante forzada en 7 puntos fronterizos con México y El Salvador.

### Resultados:

- Sistema de monitoreo para identificar necesidades en protección y asistencia humanitaria a migrantes.
- Mejoradas capacidades y articulación de las organizaciones de sociedad civil y agencias de gobierno para proveer asistencia humanitaria y servicios de protección, especialmente quienes lideran la atención de violencia basada en género para migrantes en tránsito.
- Fortalecimiento de las capacidades de los puntos de salud comunitarios para el seguimiento antropométrico y COVID-19 y otras enfermedades contagiosas prevención
- Distribución de 350 kits de alimentos para menores en tránsito y 500 kits de higiene familiar.

**Fecha:** 1 junio 2022 al 30 noviembre 2023



## Nombre del proyecto:

“Apoyo a la recuperación temprana en dos comunidades afectadas por las tormentas ETA e IOTA, Guatemala ”

**Comunidades:** Se Raxquen, Chisec, Alta Verapaz

**Población atendida:**

**Monto Ejecutado:** €7,332.00

**Financiado por:** Diputación de Córdoba, por medio de Paz y Desarrollo.

**Descripción:** Atención a los albergues familiares y oficiales para resolver la inseguridad alimentaria, protección contra COVID, acompañar a las familias en su retorno privilegiando la rehabilitación de viviendas, pozos de agua, sistemas de saneamiento y agua para consumo humano.

**Resultados:**

- Se Raxquen cuenta con una Coordinadora Local para la Reducción a Desastres (COLRED) organizada y equipada.
- Plan comunitario de respuesta ante emergencias
- Atención a familias con 50 paquetes de alimentos, Kits de higiene familiar y kits de higiene para la mujer.
- Instalación de un sistema de monitoreo climático.

**Fecha:** 4 noviembre 2021 al 3 febrero 2022



## Nombre del proyecto:

“Aumento de la capacidad de respuesta humanitaria en Centroamérica ante emergencias”

**Comunidades:** Municipios de Conguaco, Pasaco, Moyuta y Jalpatagua en Jutiapa, Santa Bárbara, Aguacatán, Chiantla, La Democracia, Malacatancito e Ixtahuacán en Huehuetenango, Chisec, Cobán y Carchá en Alta Verapaz, Jocotán y Camotán en Chiquimula.

**Población atendida:** 1,248 personas

**Monto Ejecutado:** € 132,194,00

**Financiado por:** Fundación Conrad N. Hilton

**Descripción:** Apoyo a la mejora de la respuesta humanitaria en Centroamérica ante emergencias súbitas y de tracto lento, por medio de la concertación y sus organizaciones socias.

### Resultados:

- Equipos de respuesta humanitaria con capacidades mejoradas en: manejo de información, preparación comunitaria, protocolos de albergues, coordinación de centros de emergencias, WASH, medios de vida, atención psicosocial y atención diferenciada por género.
- Fortalecidas capacidades humanitarias de liderazgos juveniles y de mujeres en comunidades.
- Mejorada la capacidad de respuesta de las comunidades, con las herramientas básicas de preparación.

**Fecha:** 1 de febrero 2022 al 28 febrero 2023



## **Nombre del proyecto:**

**“Respuesta humanitaria a los impactos de los desastres acumulativos en la SAN de Centroamérica y mejorar la preparación ante desastres en Guatemala.”**

**Comunidades:** Ixcanchilupe, Tojsunel, Chemiche, Carbonero, en Santa Bárbara Los Duraznales, Los Halcones, El Potrerillo en Aguacatán, San José las Guayabitas, Jolín Marcos, Tzapocolaj, Las presas en Chiantla.

**Población atendida:** 930 familias de 11 comunidades

**Monto Ejecutado:** €404,780.56

**Financiado por:** ECHO por medio de OXFAM INTERMON

**Descripción:** Apoyo a la selección de familias con personas con DA en 11 comunidades, para rehabilitar con transferencias montañas, alimentos complementarios a menores de 5 años y madres embarazadas o personas con discapacidad.

### **Resultados:**

- Selección, validación y registro de 930 familias en 11 comunidades y rehabilitación de 300 menores con DA.
- Entrega de transferencias efectivo a madres de familia.
- Distribución de alimentos complementarios 500 personas con INSAN
- Charlas de alimentación adecuada, protocolos para prevención de COVID, saneamiento e higiene en hogares.
- Fortalecimiento de capacidades de personal de salud para el seguimiento antropométrico

**Fecha:** 1 enero 2022 al 30 noviembre 2023





## **Nombre del proyecto:**

**“Respuesta humanitaria a los impactos de los desastres acumulativos en la SAN del corredor seco de Centroamérica y mejorar la preparación ante desastres en Guatemala ”**

**Comunidades:** Santa Barbara Tuicogel, Cruz Grande, Tintonel, El arroyo, Colpech, Cerro Gavilán, Cruz Quemada Centro, Tojcail, Xawal, AGUACATAN Buena Vista Chex, Tres cruces el Manzanillo, Pajuil Chex, Buena Vista la Barranca, Esperancita Exchimal, El Rancho, Caserío Petzal, Pichiquil, Los Regadillos San Antonio el Orégano, Las Majadas Centro, CHIANTLA Tojxim Capellanía, El Manzanillo Centro, Sibila cuatro caminos, San Pablo Sibila Cumbre, El Potrerillo, Quilenco, Siete Pinos, Laguna Páquix, Las Presas.

**Población atendida:** 700 personas

**Monto Ejecutado:** €117,702.00

**Financiado por:** ECHO por medio de OXFAM INTERMON

**Descripción:** Apoyo complementario a la selección de familias con personas con DA, para rehabilitar con transferencias montarías, alimentos complementarios a menores de 5 años y madres embarazadas o personas con discapacidad.

### **Resultados:**

- Atención de niños y niñas con problemas de desnutrición crónica localizados en las comunidades. migratorio en Centroamérica
- Acuerdos de colaboración con Universidades y/o centros de investigación para la búsqueda y el desarrollo de informes sobre las condiciones y los contextos de la migración irregular en Centroamérica para la prevención y mitigación de COVID - 19 y otras enfermedades infecciosas
- Fortalecimiento de las capacidades de los puntos de salud comunitarios para el seguimiento antropométrico y COVID-19 y otras enfermedades contagiosas prevención
- Distribución de alimentos complementarios para niños menores de cinco años con DA o en riesgo de DA
- Distribución de transferencias de efectivo para familias con niños con DA o en riesgo de DA Basada en Género
- Jornadas de Promoción de Saneamiento e Higiene

**Fecha:** 1 abril a noviembre 2022

## **Nombre del proyecto:**

**Construyendo entornos comunitarios sostenibles equitativos y resilientes en Camotán, Guatemala "**

**Comunidad:** El Tular, Camotán, municipio de Chiquimula.

**Población atendida:** 50 familias en condiciones de vulnerabilidad y condiciones de inseguridad alimentaria identificadas en el Tular, municipio de Camotán.

**Monto ejecutado:** €330,000.00

**Financiado por:** Agencia Española de Cooperación Internacional para el Desarrollo (AECID) por medio de Paz y Desarrollo

### **Descripción**

El proyecto tiene por objeto abordar las dificultades que aquejan a las personas más vulnerables de las comunidades del municipio de Camotán frente a pandemias, cambio climático y otros desastres económicos, sociales y ambientales, mediante la planificación municipal, habitabilidad básica, agua y alimentación.

Se busca generar en las comunidades y municipalidad los mecanismos necesarios de gestión de riesgos para una planificación que incorpore las fases de diseño y ejecución de gestión con enfoque de género y derechos humanos que contribuya a la reducción sustancial del riesgo a pandemias y desastres naturales.

### **Resultados:**

- Levantamiento de línea de base para la identificación específica de vulnerabilidades de las familias beneficiarias.
- Diseño y elaboración de planes de patio.
- 29 hombres formación en masculinidades.
- 40 mujeres formadas y capacitadas previo a la entrega de aves y construcción de gallineros.
- Diseño de política de vivienda.
- Diseño de proceso formativo territorial para la gestión de fondos con funcionariado municipal.

## **Nombre del proyecto:**

**“Mejorando el acceso y consumo de productos que provienen de procesos agroecológicos que garanticen la SAN en 8 comunidades de los departamentos de Escuintla y Chimaltenango, Guatemala”**

**Comunidades:** 8 comunidades de los municipios de San Pedro Yepocapa (Morelia, Panimache I y Panimache II) y Escuintla (La Reina, Don Pancho, Unión Maya, El Rancho, La Trinidad).

**Población atendida:** 519 personas (371 mujeres y 148 hombres).

**Monto ejecutado:** €433,720.92

**Financiado por:** Generalitat Valenciana por medio de Paz y Desarrollo

### **Descripción**

El objetivo fue mejorar el acceso y consumo de productos que provienen de procesos agroecológicos que garanticen la SAN de familias vulnerables. Al desarrollar capacidades se ponen a las mujeres en el centro como protagonistas y con roles activos para el logro de la SAN y exigibilidad de sus derechos, principalmente el de alimentación, salud y la educación. Se trabajó en fortalecer capacidades de producción resilientes y agroecológica, uso y manejo adecuado de alimentos y la sensibilización de gobiernos locales para la inclusión en sus planes medidas que protejan y garanticen la SAN.

### **Resultados:**

- 112 familias beneficiadas con cursos del Instituto Técnico de Capacitación y Productividad INTECAP.
- 240 mujeres capacitadas en género, autonomía empoderamiento económico inclusión y derechos humanos.
- 364 familias de mujeres y jóvenes beneficiadas con 120 granjas, 120 huertos y 124 parcelas (120 pilones de café, especie Catimor rojo y semillas de granos básicos -maíz y frijol- y 120 aboneras para la producción de lombricompost Hombres miembros de las familias o compañeros de hogar de las mujeres de los 8 grupos comunitarios sensibilizados en masculinidades sanas y responsables.
- 7 molinos de cereales instalados y elaboración de masa y alimento para autoconsumo, y animales de granja.
- Instaladas en las 8 comunidades.

**Fecha:** 1 septiembre 2020 al 31 mayo 2022



Entrega de insumos en comunidades del volcán de Fuego para la implementación de granjas familiares



Proyectos de Adaptación al Cambio Climático en municipios San Ildefonso Ixtahuacán, Aguacatán, Santa Bárbara enfocado a Grupos de Mujeres, Grupos de Jóvenes quienes aportar con acciones del cuidado del medio ambiente, huertos familiares, el monitoreo del tiempo por medio de las Estaciones climáticas.

## **Nombre del proyecto:**

**“Apoyo a la recuperación temprana en dos comunidades de Chisec, Alta Verapaz, impactadas por las tormentas tropicales ETA e IOTA en contexto COVID-19”**

**Comunidades:** Agua Subterránea, Chisec, Alta Verapaz.

**Población atendida:** 50 familias afectadas por las inundaciones.

**Monto ejecutado:** €7,332.00

**Financiado por:** Diputación de Córdoba, por medio de Paz y Desarrollo

**Descripción:** La prioridad del proyecto es atenderse la situación de los albergues oficiales y no oficiales de las comunidades resolviendo en primera instancia la inseguridad alimentaria, la protección personal contra el COVID 19 y crear las condiciones básicas para su retorno comunitario, privilegiando la limpieza de sus viviendas, la rehabilitación de los sistemas de saneamiento, facilitar agua para consumo humano y acciones de promoción de la higiene. Es importante que las comunidades tengan capacidades para enfrentar en el corto plazo, otros eventos de esta naturaleza, la fase de respuesta debe considerar dejar las condiciones mínimas para que cada comunidad organizada, pueda auto evacuarse, en base a un sistema de alerta temprana adecuado y pertinente.

### **Logros obtenidos**

- Organizada, capacitada y acreditada 1 Coordinadoras Locales para la Reducción de Desastres (COLRED) de acuerdo al pensum de la Dirección de Preparación de CONRED
- Elaborado e implementado el Plan Local de Respuesta.
- Elaborado un Protocolo de evacuación y Reglamento para manejo de albergues.
- Limpieza y equipamiento de 50 viviendas y 50 pozos, aljibes o depósitos de agua, en hogares que sufrieron inundación en Se Raxquen.

**Fecha:** 4 noviembre 2021 al 3 febrero 2022

## **Nombre del proyecto:**

**“Apoyo a la preparación y recuperación por la erupción del volcán de fuego y otras crisis en Guatemala ”**

**Comunidades:** La Trinidad, Don Pancho, El Rancho y la Reyna. del municipio de Escuintla.

**Población atendida:** 599 personas (305 mujeres y 294 hombres)

**Monto Ejecutado:** €49.981,00

**Financiado por:** Diputación de Córdoba, por medio de Paz y Desarrollo

**Descripción:** El proyecto centra su trabajo en el fortalecimiento de las capacidades para mejorar el acceso y consumo de productos que provienen de procesos agroecológicos. Al desarrollar capacidades las personas son el centro como protagonistas y con rol activo en el logro de la SAN y la exigencia de sus derechos, principalmente el de alimentación, salud y educación. Se trabajó en la capacidad para la producción resiliente/agroecológica y se pusieron en marcha con la instalación de granjas y huertos familiares.

### **Resultados:**

Mejorado el acceso y consumo de alimentos agroecológicos, para 120 familias, lideradas por mujeres que producen alimentos para consumo e intercambio de forma agroecológica y 120 manejo de modelos de producción pecuaria en granjas familiares.

40 lideresas capacitadas para atender las necesidades alimentarias de sus familias.

Mujeres organizadas y capacitadas en 4 grupos comunitarios para desarrollar acciones que promueven su seguridad alimentaria.

Implementados 120 modelos de producción agroecológicas (granjas de aves, conejos y huertos familiares).

120 mujeres capacitadas en derechos, género, producción sostenible, autonomía, empoderamiento económico, e inclusión y 57 Hombres parejas de beneficiarias formados en masculinidades sanas.

Establecidos 30 huertos agroecológicos familiares y 90 granjas pecuarias agroecológicas, con sus aboneras.

**Fecha:** 4 noviembre 2021 al 3 junio 2022

## **Nombre del proyecto:**

**“Contribuir a la generación de resiliencia de familias de Se Raxquen, Chisec, para reducir exposición y vulnerabilidad a fenómenos extremos relacionados con el clima y factores socio económicos y ambientales”**

**Comunidad:** Agua Subterránea, Chisec, Alta Verapaz.

**Población atendida:** 50 familias afectadas por inundaciones

**Monto Ejecutado:** €19.977,50

**Financiado por:** Ayuntamiento de Córdoba, por medio de Paz y Desarrollo

**Descripción.** El proyecto prioriza la atención y la rehabilitación post-desastre, mediante la restauración de servicios básicos y el aumento de capacidades de prevención y respuesta, para 50 familias desplazadas de la comunidad Agua Subterránea del municipio de Chisec, Alta Verapaz debido a las tormentas ETA e IOTA (noviembre 2020) que provocaron inundaciones, deslizamientos, muertes y desaparición de personas, destrucción de viviendas e infraestructuras, cultivos y fincas ganaderas, agravadas por su ocurrencia sucesiva, un contexto falta de preparación y la vulnerabilidad socio económica previa debida a la pandemia por COVID-19. Se trabajó en la prevención y respuesta ante desastres naturales, además de la mejora de las condiciones del acceso al agua para consumo desde un enfoque de género y derechos

### **Resultados**

- Conformada, capacitada, equipada y acreditada 1 COLRED.
- Limpieza en 50 viviendas de familias afectadas por las tormentas ETA e IOTA, con sus pozos o depósitos de agua para consumo humano.
- Entrega de equipo de filtración (eco filtros) para purificación del agua extraída de fuente natural.
- Elaboración del Plan Local de Respuesta ante emergencias, reglamento de evacuación y manejo de albergues.
- Instalada y puesta en funcionamiento una estación de monitoreo climático en la comunidad.
- Equipamiento a 50 familias de la comunidad con un kit de albergue familiar que contiene una colchoneta, un mosquitero y una colcha

**Fecha:** 1 mayo al 31 julio 2022



COLRED de Agua Subterránea, organizada, capacitada y acreditada ante la SE CONRED y el gobierno municipal de Chisec.



Ejecución del proyecto por las tormentas, en los municipios de Chisec y Municipio de Carchá en el Departamento de Alta Verapaz, apoyando a más de 21 comunidades que han tenido pérdida de sus cultivos, viviendas y bienes personales.





Proyecto de Seguridad Alimentaria, por las consecuencias de la sequía en el corredor seco, enfocado en el municipio de Malacatancito, Departamento de Huehuetenango, dirigido a grupos de mujeres y campesinos.

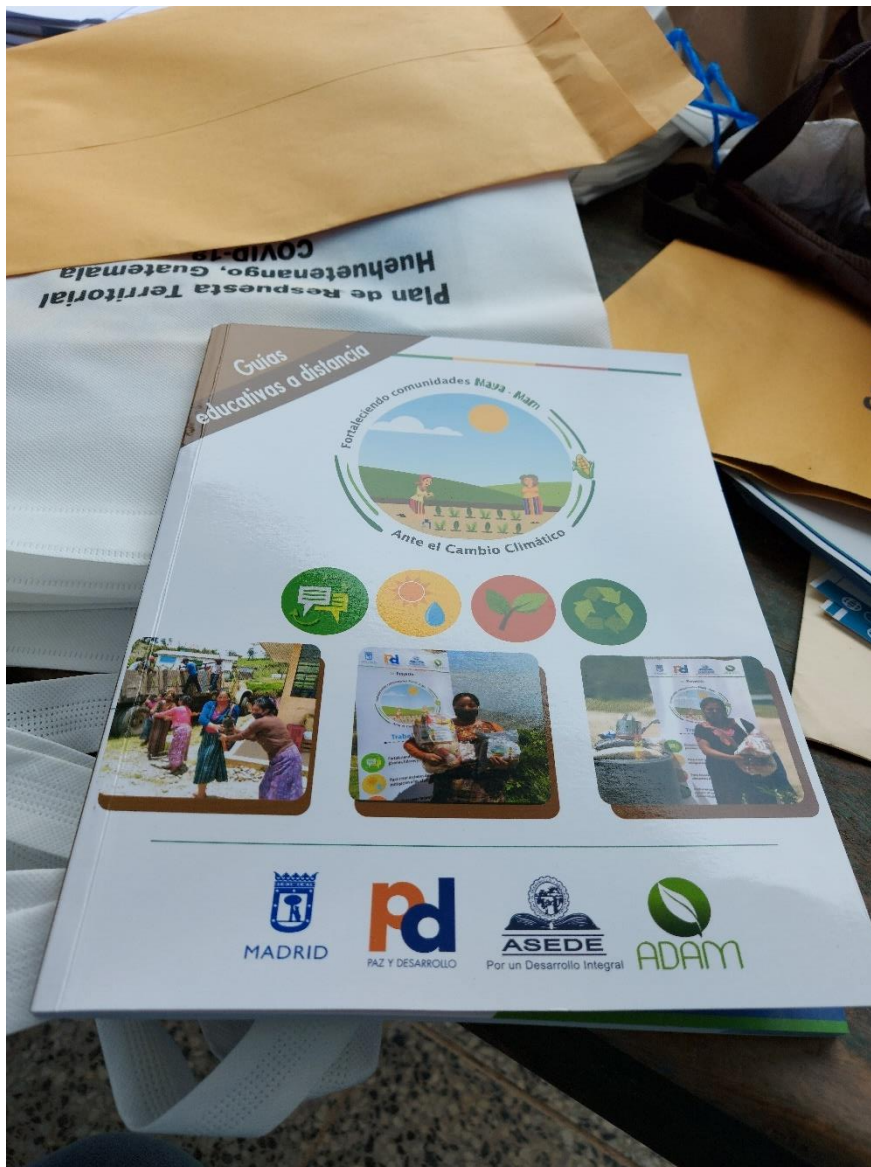



Proyecto de inseguridad alimentaria por las erupciones del volcán de fuego en las comunidades afectadas.



Intercambio de jóvenes defensoras/es de los recursos naturales y promotores para la adaptación ante los efectos del cambio climático en Huehuetenango

## PARTICIPACIÓN EN REDES DE SOCIEDAD CIVIL



**COMO PARTE DE REDES.** Le sirve para coordinar, complementar acciones, realizar procesos de influencia con donantes y tomadores de decisión, abrir espacios para los liderazgos comunitarios en su diálogo con sus autoridades, sus principales temas de trabajo en redes son: Gestión del Riesgo de Desastres, Adaptación y Mitigación a los efectos del Cambio Climático, Seguridad Alimentaria y Nutricional, Desarrollo Rural y Comunitario; para ello.

**REDES MUNICIPALES Y DAPARTAMENTALES.** ASEDE forma parte de: *Consejo Departamental de Desarrollo – CODEDE* de Huehuetenango; *Consejo Municipal de Desarrollo – COMUDE* de Ixtahuacán, Santa Bárbara, Aguacatán, Chiantla en Huehuetenango, Chisec y Carcha en Alta Verapaz; *Comisión Municipal de Seguridad Alimentaria y Nutricional – COMUSAN* de 6 municipios de Huehuetenango, 3 de Alta Verapaz, 2 de Jutiapa y 1 de Chiquimula. ASEDE es parte de Equipo Humanitario de Alta Verapaz.

**REDES NACIONALES.** Convergencia ciudadana para la Gestión del Riesgo - COCIGER, Equipo Humanitario de País, Foro Guatemala Vulnerable, Campaña Guatemala sin Hambre, Red de Soberanía Alimentaria de Guatemala - REDSAG, Consejo de Instituciones de Desarrollo – COINDE.

**REDES CENTROAMERICANAS Y GLOBALES.** Foro Centroamérica Vulnerable ¡Unida por la Vida!, Concertación Regional para la Gestión del Riesgo – CRGR,. Red Global para la Reducción de Desastres - GNDR, Red para Respuesta de Ayuda Empoderada - NEAR y Climate Action Network Latinoamérica - CANLA.

Por el convenio con Coordinadora Nacional para la Reducción de Desastres – CONRED, ASEDE puede organizar, capacitar, equipar y acreditar Coordinadoras Locales – COLRED y participa en las Coordinadas Municipales COMRED de los 4 departamentos.